

## Ontruimingsplan

Pagina 1 van 9

versie: 04

Ontruimingsplan.doc4

Versiedatum: 11-01-2018

Doel: Duidelijk maken hoe men stap voor stap moet handelen wanneer het gebouw ontruimd moet worden

Alle leden van de kerk worden gevraagd dit document te bewaren, en van tijd tot tijd door te lezen.



*GEREFORMEERDE  
OPSTANDINGKERK  
TE RIJSOORD*



## ***Evacuatieplan***

***Voor de:***

***Gereformeerde Opstandingskerk  
Rijksstraatweg 95 – 97  
2988 BB Rijsoord***

<b>Ontruimingsplan</b>			<b>GEREFORMEERDE OPSTANDINGKERK TE RIJSOORD</b>
Pagina 2 van 9	versie: 04		
Ontruimingsplan.doc4	Versiedatum: 11-01-2018		
Doel: Duidelijk maken hoe men stap voor stap moet handelen wanneer het gebouw ontruimd moet worden			
Alle leden van de kerk worden gevraagd dit document te bewaren, en van tijd tot tijd door te lezen.			

## INHOUD:

Inhoud: .....	2
1 Inleiding.....	3
1.1 Reden voor ontruiming.....	3
1.2 Inhoud van het ontruimingsplan.....	3
1.3 Plattegrond en pictogrammen.....	3
2 Procedures.....	4
2.1 Procedure bij brand.....	4
2.1.1 Brand in de Fontein.....	4
2.1.2 Brand in de Kerk.....	5
2.2 Procedure bij een andere calamiteit dan brand.....	6
3 Calamiteiten op een andere dag dan zondag.....	6
4 Blussen van een brand.....	6
5 Oefenen.....	7
6 Wat te doen bij calamiteit.....	7
7 Vluchtroutes.....	7

<b>Ontruimingsplan</b>			<b>GEREFORMEERDE OPSTANDINGKERK TE RIJSOORD</b>
Pagina 3 van 9	versie: 04		
Ontruimingsplan.doc4	Versiedatum: 11-01-2018		
Doel: Duidelijk maken hoe men stap voor stap moet handelen wanneer het gebouw ontruimd moet worden			
Alle leden van de kerk worden gevraagd dit document te bewaren, en van tijd tot tijd door te lezen.			

## 1 INLEIDING

Voor gebouwen waarin meer dan 50 mensen bij elkaar komen dient een gebruiksvergunning te worden aangevraagd. Dit moet gebeuren bij de gemeente waarbinnen het gebouw staat. Om voor zo'n gebruiksvergunning in aanmerking te komen moet het gebouw aan bepaalde voorwaarden voldoen, zoals b.v.: noodverlichting, nooduitgangdeuren, vluchtroutes, bewegwijzering, brandvoorzieningen en nog andere zaken. Een andere eis is dat er voor het gebouw een ontruimingsplan opgesteld moet zijn. De gebruikers van het gebouw dienen op de hoogte te zijn van dit plan zodat in geval van calamiteiten de ontruiming geordend en zonder paniek kan verlopen. Dit geldt dus ook voor onze kerk, bovendien vloeit hier uit voort, de verplichting om, aan de hand van het ontruimingsplan, regelmatig een ontruimingsoefening te houden (minimaal één keer per jaar). Om een ontruiming in goede banen te leiden en om zeker te stellen dat alle mensen het gebouw hebben verlaten, is het nodig de maatregelen en eventuele acties, maar ook een taakverdeling vast te leggen in het ontruimingsplan.

Een ieder wordt gevraagd dit ontruimingsplan goed door te lezen, zodat iedereen weet wat hij of zij moet doen bij brand of ontruiming. Als iedereen weet wat hij of zij moet doen is hij of zij ook in staat om eventuele bezoekers, die op het moment van de calamiteit in de kerk zijn en geen kennis hebben van het ontruimingsplan, terzijde te staan en mee te nemen naar buiten.

In dit ontruimingsplan wordt er vanuit gegaan dat zich een calamiteit voordoet tijdens een kerkdienst, dus met bezoekers in de kerkzaal, kinderen in de crèche, en kinderen in de kindernevendienst.

### 1.1 Reden voor ontruiming

Een ontruimingsplan is een plan waarin stap voor stap staat hoe men moet handelen wanneer het gebouw ontruimd moet worden, de reden voor ontruiming kan zijn: brand, een gaslucht, een explosie of zelfs een bommelding. Een ontruiming gebeurt meestal uit voorzorg, dus voor het te laat is. Dit geeft vaak reacties als: 'wat een kouwe drukte' en 'wat een flauwekul', kortom de noodzaak van ontruiming wordt niet altijd gezien, dit geldt zeker voor de oefeningen die minimaal één keer per jaar gehouden moeten worden. Deze oefeningen zijn nodig om het plan te kunnen toetsen.

Een ontruiming is in de meeste gevallen 'voor alle zekerheid'. De kerkenraad is verantwoordelijk voor de veiligheid van de kerkbezoekers. Bestaat er kans op gevaar, dan moet de kerkenraad dus het zekere voor het onzekere nemen en de kerk laten ontruimen. Om het ontruimen in goed banen te leiden is een taakverdeling opgesteld die verderop in dit document aan de orde komt.

### 1.2 Inhoud van het ontruimingsplan

In het ontruimingsplan zijn de volgende punten vastgelegd:

- ♦ Wie geeft opdracht voor de ontruiming;
- ♦ Wie controleert of iedereen de kerk heeft verlaten;
- ♦ Wie registreert of iedereen buitengekomen is;
- ♦ Hoe de ontruiming is geregeld;
- ♦ Wie eventueel met een bepaalde taak in de kerk achterblijft;
- ♦ Waar de kerkbezoekers zich verzamelen;
- ♦ Hoe er voor de eigendommen van de kerkbezoekers gezorgd wordt;

### 1.3 Plattegrond en pictogrammen

In het ontruimingsplan is een plattegrond opgenomen van de kerk. Op deze plattegrond staan verschillende pictogrammen van plaatsen en apparaten die een rol kunnen spelen bij de ontruiming. Bijvoorbeeld groene pijlen geven de vluchtroutes aan.

Op de plattegrond staat de vluchtroute aangegeven maar ook de plaats van de brandblusapparaten, de brandslang, blusdeken, rolstoel en de EHBO kist.

<b>Ontruimingsplan</b>			<i>GEREFORMEERDE OPSTANDINGKERK TE RIJSOORD</i>
Pagina 4 van 9	versie: 04		
Ontruimingsplan.doc4	Versiedatum: 11-01-2018		
Doel: Duidelijk maken hoe men stap voor stap moet handelen wanneer het gebouw ontruimd moet worden			
Alle leden van de kerk worden gevraagd dit document te bewaren, en van tijd tot tijd door te lezen.			

## 2 PROCEDURES

### 2.1 Procedure bij brand

Het is nooit van tevoren te voorspellen waar een brand begint en wie hem als eerste ontdekt. Hierdoor is het noodzakelijk dat we de verschillende mogelijkheden doornemen.

#### 2.1.1 Brand in de Fontein

Bij brand in de Fontein zal deze in de regel ontdekt worden door de oppassers in de crèche of de leiding van de kindernevendienst. Deze mensen geven leiding aan, en hebben de verantwoording over een groep kinderen. Hun grootste prioriteit is dus het in veiligheid brengen van deze kinderen en niet het bestrijden van een brand. Tevens dienen zij, ingeval van meerdere groepen kinderen in de Fontein, b.v. in de soosruimte, elkaar te waarschuwen en te helpen. Belangrijk is om bij constatering van een brand, direct de koster te waarschuwen. Om deze reden is een drukknop geïnstalleerd in de ruimte van de kindercrèche. Bij bediening van deze drukknop gaat een lamp branden op de kostersplaats waardoor de koster gewaarschuwd wordt. Na op deze manier te hebben gewaarschuwd is het zaak om zo snel mogelijk naar buiten te gaan. De route die zij nemen om buiten te komen dienen zij op dat moment zelf te bepalen, waarbij de keuze is: of de 'normale' route via de trap en de voordeur, of de brandtrap aan de achterzijde van de Fontein. Buiten aangekomen dient men naar de verzamelplek te lopen. De verzamelplek is het pleintje voor het kantoor van Alblas, hier moet men wachten op verdere instructies. De koster gaat ondertussen op onderzoek uit, op basis van wat hij constateert en op basis van wat hij van de leiding van de kindernevendienst hoort, beslist de koster of de dienst moet worden onderbroken en ontruiming moet plaatsvinden. In dit geval dient de procedure te worden aangehouden zoals beschreven in 2.1.2 Brand in de kerk.

Door middel van de luidspreker in de crèchezaal is er continue contact met de kerkzaal. Indien het contact met de kerkzaal om onduidelijke reden uitvalt dient onmiddellijk tot ontruiming van de Fontein te worden overgegaan.

Voor de leiding van de kindernevendienst is het goed als men zelf af en toe eens goed rond kijkt waar de nooduitgangen zijn en hoe de vluchtroutes lopen. Alles staat d.m.v. verlichte pictogrammen aangegeven. Ook is het een goede zaak om dit samen met de kinderen te doen en om eens een oefening te houden.

Wordt de brand vroegtijdig ontdekt, en is daardoor nog klein, is het goed als u, om grote schade te voorkomen, een poging waagt de brand te blussen. In de hal op de begane grond, in de hal op de 1<sup>e</sup> verdieping en in de hal van de soos hangen brandblusapparaten die vrij simpel te bedienen zijn en waarmee een kleine beginnende brand geblust kan worden. Hierbij is echter een regel heel belangrijk en die luidt: **In geen enkel geval bij brand, hoe klein ook, is het de bedoeling om de held uit te hangen, u mag alleen blussen indien er geen gevaar of risico is voor uzelf of voor anderen.** Slaagt u er niet in om de brand te blussen of is de brand reeds te groot bij ontdekking, dient u direct de brandweer te bellen. Bij de telefoon in de keuken van de Fontein hangt een lijst van belangrijke telefoonnummers. Mocht u echter de keuken niet kunnen bereiken vanwege de brand kunt u met een mobiele telefoon gewoon 112 bellen, maar gebruik van een 'vast' toestel heeft de voorkeur.

De volgorde bij ontdekken van brand in de Fontein is dus:

- 1) Andere groepen die in de Fontein aanwezig zijn waarschuwen.
- 2) Koster waarschuwen middels drukknop.
- 3) Kinderen naar buiten brengen via een door u zelf te bepalen route.
- 4) Koster informeren over de ernst van de situatie.
- 5) Brandweer bellen vanuit de keuken, of 112 met een mobiele telefoon.
- 6) Poging wagen de brand te blussen.

Dit lijstje geeft de prioriteiten aan, omdat u met meerdere mensen bent als leiding is het ook goed mogelijk dat er iemand al gaat blussen, een ander de brandweer gaat bellen en weer anderen de kinderen naar buiten brengen en de koster waarschuwen.

<b>Ontruimingsplan</b>			<i>GEREFORMEERDE OPSTANDINGKERK TE RIJSOORD</i>
Pagina 5 van 9	versie: 04		
Ontruimingsplan.doc4	Versiedatum: 11-01-2018		
Doel: Duidelijk maken hoe men stap voor stap moet handelen wanneer het gebouw ontruimd moet worden			
Alle leden van de kerk worden gevraagd dit document te bewaren, en van tijd tot tijd door te lezen.			

### 2.1.2 Brand in de Kerk

Bij brand in de kerk zal dit tijdens een kerkdienst snel worden ontdekt. In dit geval is het de koster die de leiding neemt v.w.b. de ontruiming. Belangrijk in zo'n geval is dat u rustig blijft en de aanwijzingen van de koster opvolgt. Deze aanwijzingen zullen bijvoorbeeld zijn:

- ◆ Rustig de kerk verlaten volgens de aangegeven vluchtroutes.
- ◆ Het bellen van de brandweer, 112 of 0900 – 88 44. De telefoons staan bij de kostersplaats in de kerk en in de keuken van de Fontein direct rechts naast de deur, met daarboven een lijst met belangrijke telefoonnummers.
- ◆ Opdracht om te kijken of niemand zich in de toiletruimten bevindt.
- ◆ en andere.

Belangrijk in dit geval is dat u de kinderen die bij u horen goed in de gaten houdt, en voorkomt dat ze in paniek aan de voorkant van de kerk de openbare weg oprennen, of aan de achterkant van de kerk in het water terechtkomen. Indien er tijdens de dienst mensen bij u in de buurt zitten die slecht ter been zijn, wordt van u verwacht dat u deze mensen helpt om toch redelijk snel de kerk uit te komen. Ook bezoekers van buitenaf, die dus onbekend zijn met het ontruimingsplan, dient u te helpen. Indien u de begeleider ben van iemand in een rolstoel dient u er voor te zorgdragen dat deze persoon veilig buiten komt.

Om alles in goede banen te leiden is het goed om van tevoren een taakverdeling af te spreken, en als we dan kijken naar de aanwezigen kunnen we constateren dat vijf personen altijd aanwezig zijn, te weten: de koster, een 1<sup>e</sup> en een 2<sup>e</sup> ouderling en twee diakenen. De taakverdeling is nu als volgt:

- ◆ De koster: algehele leiding over de ontruiming
- ◆ De twee diakenen: deze personen dienen bij het sein tot ontruiming onmiddellijk de beide nooduitgangdeuren aan weerszijden van de kansel te openen en de bijbehorende buitendeuren, en toezien op een ordelijk verloop van de ontruiming door deze deuren. De diaken die de rechtse deur (indien gezicht naar de kansel) opent, dient ook de deur naar het orgel gesloten te houden tot iedereen weg is om vervolgens de organist te helpen om ook weg te komen. Is de organist nog boven dan moet deze diaken naar boven om eventueel hulp te kunnen bieden.
- ◆ De twee ouderlingen blijven in de kerkzaal totdat iedereen weg is, inclusief de organist, en zij kijken of niemand is achtergebleven, hierbij dienen zij ook de toiletten te controleren. Gelijk als bij een brand in de Fontein, geldt ook hier dat het goed is als een van de ouderlingen, of iemand hiertoe verzocht door de koster, een poging waagt om de brand te blussen. Er hangt een brandslanghaspel in de hal van de kerk (slang geheel afrollen) en een brandblusapparaat boven bij het orgel, maar ook hier geldt: In geen enkel geval bij brand, hoe klein ook, is het de bedoeling om de held uit te hangen, u mag alleen blussen indien er geen gevaar of risico is voor uzelf of voor anderen.

Iedereen dient de aanwijzingen van de koster direct en zonder discussie op te volgen, ook eventuele opdrachten van de koster dienen uitgevoerd te worden. De opdrachten kunnen zijn:

- ◆ Bellen van de brandweer.
- ◆ Bellen van overige instanties.
- ◆ Leiding van de crèche en de kindernevendienst waarschuwen in de Fontein.
- ◆ Hulp bij brandbestrijding.
- ◆ Zorg voor gewonden.
- ◆ Zorg voor bezoekers of andere aanwezigen.
- ◆ Controleren of iedereen de ruimte heeft verlaten.
- ◆ Controleren of niemand in de toiletruimte is.
- ◆ En andere.

Omdat er geen aanwezigheidsoverzicht wordt bijgehouden van wie er tijdens de dienst aanwezig is, is het dus ook niet nodig om u buiten op een verzamelplaats af te melden. Indien u geen hulp kan of hoeft te bieden is het beter dat u, met de mensen die bij u horen, naar huis gaat. Uiteraard dient u zelf wel te controleren of iedereen die bij u hoort ook naar buiten is gekomen.



<b>Ontruimingsplan</b>			<b>GEREFORMEERDE OPSTANDINGKERK TE RIJSOORD</b>
Pagina 6 van 9	versie: 04		
Ontruimingsplan.doc4	Versiedatum: 11-01-2018		
Doel: Duidelijk maken hoe men stap voor stap moet handelen wanneer het gebouw ontruimd moet worden			
Alle leden van de kerk worden gevraagd dit document te bewaren, en van tijd tot tijd door te lezen.			

Indien de brandweer arriveert zal de brandweerauto op de Rijksweg blijven staan en blokkeert daarmee mogelijk de uitgang van de parkeerplaats. Om deze reden én omdat rijden over de parkeerplaats terwijl mensen nog uit de kerk vluchten een gevaarlijke situatie oplevert, moeten de auto's blijven staan totdat de brandweer aangeeft dat ze mogen worden weggehaald.

## 2.2 Procedure bij een andere calamiteit dan brand

Hoewel het vergezocht is, moeten we ook rekening houden met een andere calamiteit dan brand, bijvoorbeeld:

- 1) Een gasontploffing in de Fontein (in de kerk ligt geen gasleiding).
- 2) Buiten voor de kerk vindt een aanrijding plaats waarbij een auto is betrokken met een gevaarlijke en/of brandbare en ontplofbare lading, dan wel een giftige lading.
- 3) In extreem weer, waait een raam naar binnen of stort het dak of een deel daarvan in.
- 4) Onwel worden van een bezoeker.
- 5) en andere

Bij punt 1 en 3 dient er ontruimd te worden volgens dezelfde procedure als bij brand, alleen is dan de kans op gewonden groter en moet direct 112 worden gebeld. De koster zal hier meer mensen verzoeken c.q. opdracht geven om hulp te bieden.

Bij punt 2 is het moeilijk om de situatie goed in te schatten en waarschijnlijk moet worden besloten om instructies van de hulpdiensten af te wachten.

Bij punt 4 waarschuwt de koster leden van het AED, BHV en/of EHBO team. De namen zijn vermeld op de lijst bij de kostersplaats. Ontruiming van de kerk is afhankelijk van de ernst van de situatie. De koster beslist in overleg met de hulpverlener.

## 3 CALAMITEITEN OP EEN ANDERE DAG DAN ZONDAG

Ook op doordeweekse dagen wordt gebruik gemaakt van de Fontein o.a. voor clubs, catechisatie en soos. Bij clubs en catechisatie is er altijd een of meerdere volwassenen die leiding geven aan een groep jeugd. Deze volwassenen hebben als belangrijkste prioriteit dat de groep kinderen veilig buiten komt zoals beschreven in hoofdstuk 2.1.1 "Brand in de Fontein".

In overleg met de leiding van de soos zal bekeken worden of het wenselijk is om voor de soosruimte een apart evacuatieplan op te stellen.

## 4 BLUSSEN VAN EEN BRAND

Zoals u net heeft gelezen zou het mooi zijn als een brand geblust kan worden voordat hij al teveel schade aanricht. Op alle drie verdiepingen in de Fontein hangt een brandblusapparaat. Ook boven bij het orgel bij de deur van de windmachine hangt een brandblusapparaat en in de hal bij de toiletten hangt een brandslanghaspel. De werking van de brandblusapparaten is eenvoudig:

- 1) Verwijder de borgpen.
- 2) Richt de spuitmond op de brand.
- 3) Knijp het hendel in zodat het apparaat begint te spuiten.

Bij het blussen van een brand dient u met enkele regels rekening te houden, te weten:

- a) In geen enkel geval bij brand, hoe klein ook, is het de bedoeling om de held uit te hangen, u mag alleen blussen indien er geen gevaar of risico is voor uzelf of voor anderen.
- b) U dient bij het blussen altijd met twee personen te zijn. Eén persoon blust en de andere persoon houdt in de gaten of de vluchtweg vrij blijft, zodra deze dreigt te worden afgesloten moet hij of zij de blusser waarschuwen en samen het gebouw verlaten.

<b>Ontruimingsplan</b>			<i>GEREFORMEERDE OPSTANDINGKERK TE RIJSOORD</i>
Pagina 7 van 9	versie: 04		
Ontruimingsplan.doc4	Versiedatum: 11-01-2018		
Doel: Duidelijk maken hoe men stap voor stap moet handelen wanneer het gebouw ontruimd moet worden			
Alle leden van de kerk worden gevraagd dit document te bewaren, en van tijd tot tijd door te lezen.			

## 5 OEFENEN

Een ontruimingsplan kan nog zo'n mooi en goed opgezet plan zijn, als het in de praktijk niet werkt, is het nutteloos. Daarom moet het ontruimingsplan geoefend worden waarbij het verplicht is dit minimaal één keer per jaar te doen. Zoals al eerder beschreven in dit plan kan de leiding van de kindernevendienst periodiek met de kinderen de vluchtroutes bekijken en ook daadwerkelijk een ontruiming oefenen. Ook de evacuatie van de kerkzaal moet geoefend worden. Door de kerkenraad dient besloten te worden wanneer we dit moeten doen waarbij we twee mogelijkheden hebben te weten:

- ◆ Tijdens een kerkdienst op zondag.
- ◆ Op een speciaal daarvoor bestemde doordeweekse avond.

Door middel van oefeningen stellen we ons zelf in staat om het plan, indien nodig, aan te passen zodat we een goed functionerend ontruimingsplan krijgen c.q. hebben.

Verbouwingen binnen de kerk of Fontein, of een andere opzet van de crèche en/of kindernevendienst zijn redenen om het ontruimingsplan regelmatig te controleren en zonodig te veranderen.

## 6 WAT TE DOEN BIJ CALAMITEIT

Voor brandweer, ambulance of politie bellen:

**(Let op: met de telefoon in de keuken, eerst een 0 draaien)**

**(0) 1-1-2**

(als elke seconde telt)

**(0) 0900-8844**

(als het ook zonder zwaailicht kan)

Vermeld:

- ◆ Naam kerk; Gereformeerde Kerk Rijsoord
- ◆ Adres kerk; Rijksstraatweg 95 - 97
- ◆ Situatie;
- ◆ Beantwoord de vragen van de telefonist(e)

Het directe nummer van de brandweer is: **(0) (0180) – 45 14 01**

## 7 VLUCHTROUTES

In de kerkzaal hangt op drie plaatsen een plattegrond van de kerk met daarop aangegeven de mogelijke vluchtroutes. Neemt u eens de tijd om deze routes te bekijken. De nooduitgangdeuren zijn tevens voorzien van een verlicht bordje met de tekst "UIT". Indien de stroom uitvalt blijft het licht in deze bordjes branden omdat deze zijn aangesloten op accu's die deel uitmaken van de noodverlichting. Ook drie gloeilampen boven in de kerkzaal zijn hierop aangesloten en zullen dus ook blijven branden. Zoals in dit evacuatieplan is beschreven openen de beide diakenen van dienst de deuren naast de kansel. De grote deur in de hal zal worden geopend door de koster en de beide deuren in de zijvleugels dienen te worden geopend door de mensen die daar vlakbij zitten. Het openen van alle deuren, uitgezonderd de grote deur in de hal, is eenvoudigweg te doen door de horizontale hendel van u af te duwen waarna de deur gelijk open gaat.

Voor de volledigheid is een plattegrond van de kerkzaal, compleet met vluchtroutes toegevoegd aan dit evacuatieplan.

# Ontruimingsplan

Pagina 8 van 9

versie: 04

Ontruimingsplan.doc4

Versiedatum: 11-01-2018

Doel: Duidelijk maken hoe men stap voor stap moet handelen wanneer het gebouw ontruimd moet worden

Alle leden van de kerk worden gevraagd dit document te bewaren, en van tijd tot tijd door te lezen.



*GEREFORMEERDE  
OPSTANDINGKERK  
TE RIJSOORD*

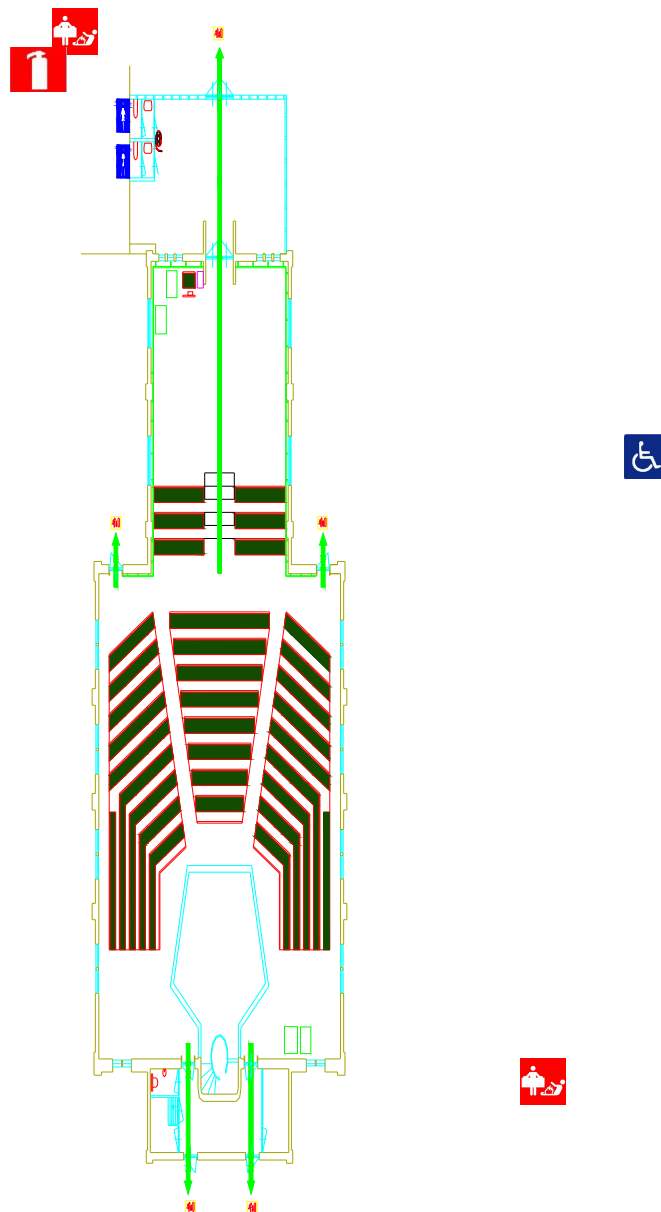



## Ontruimingsplan

Pagina 9 van 9

versie: 04

Ontruimingsplan.doc4

Versiedatum: 11-01-2018

Doel: Duidelijk maken hoe men stap voor stap moet handelen wanneer het gebouw ontruimd moet worden

Alle leden van de kerk worden gevraagd dit document te bewaren, en van tijd tot tijd door te lezen.



*GEREFORMEERDE  
OPSTANDINGKERK  
TE RIJSOORD*